



# *Perfil Institucional* **2025**





# Contenido

◆ ¿Quiénes somos?	03	◆ Líneas de Acción	10
◆ Estructura Organizativa	04	◆ Origen del Patrimonio	12
◆ Organigrama	05	◆ Marca Institucional	12
◆ Valores	06	◆ Resultados Financieros	13
◆ Principios	07	◆ Resultados del cartera	14
◆ Hitos relevantes	08	◆ Auditoria y calificación de Riesgo	15

# ¿Quiénes somos?

PRODEL, S. A. es una empresa financiera de segundo piso que brinda financiamiento directo a instituciones de microfinanzas, financieras y cooperativas que a su vez otorgan financiamiento a usuarios finales de crédito. Es regulada por la Comisión Nacional de Microfinanzas (CONAMI), registrada bajo resolución No. CD-CONAMI015-01DIC22-2022.

PRODEL, S.A. es sucesora sin solución de continuidad de la Fundación para la Promoción de Desarrollo Local, Fundación PRODEL, según lo dispuesto en la Ley 1137 o “Ley Especial para el Cambio de Régimen Jurídico para Organizaciones sin fines de lucro”.

Desde la constitución de su antecesora en 1993 la empresa acumula más de treinta años de experiencia en el sector de las Microfinanzas en Nicaragua, ha contribuido al desarrollo del país promoviendo la inclusión financiera y el desarrollo local, que apuesta por la transformación digital, innovación y por ser una entidad enfocada en los usuarios finales.

Como entidad financiera de segundo piso está dedicada al fomento, desarrollo de las microfinanzas y el desarrollo local. Su objetivo es promover la inclusión financiera y el progreso de la industria de acuerdo con las necesidades del sector.



# *Estructura Organizativa*

## *Junta Directiva*



**Presidente**

**Marlon Enrique Olivas Altamirano**

Miembro de la empresa desde 1996



**Vicepresidente**

**Patricia Isabel Delgado Sáenz**

Miembro de la empresa desde 2012



**Secretario**

**José Omar Moncada Laguarda**

Miembro de la empresa desde 2008



**Tesorero**

**Claudio José Ruiz Castro**

Miembro de la empresa desde 2020



**Vocal**

**José Arnulfo Aguilera**

Miembro de la empresa desde 2014

### *Código Gobierno Corporativo*

En cumplimiento de las disposiciones normativas dictadas por el regulador CONAMI, lo dispuesto en el Acta Constitutiva y Estatutos, en el Código de Comercio de Nicaragua y con el objetivo de promover las buenas prácticas, las actuaciones de la Junta General de Accionista y sus demás órganos, se rigen por un Código de Gobierno Corporativo.



# Organigrama

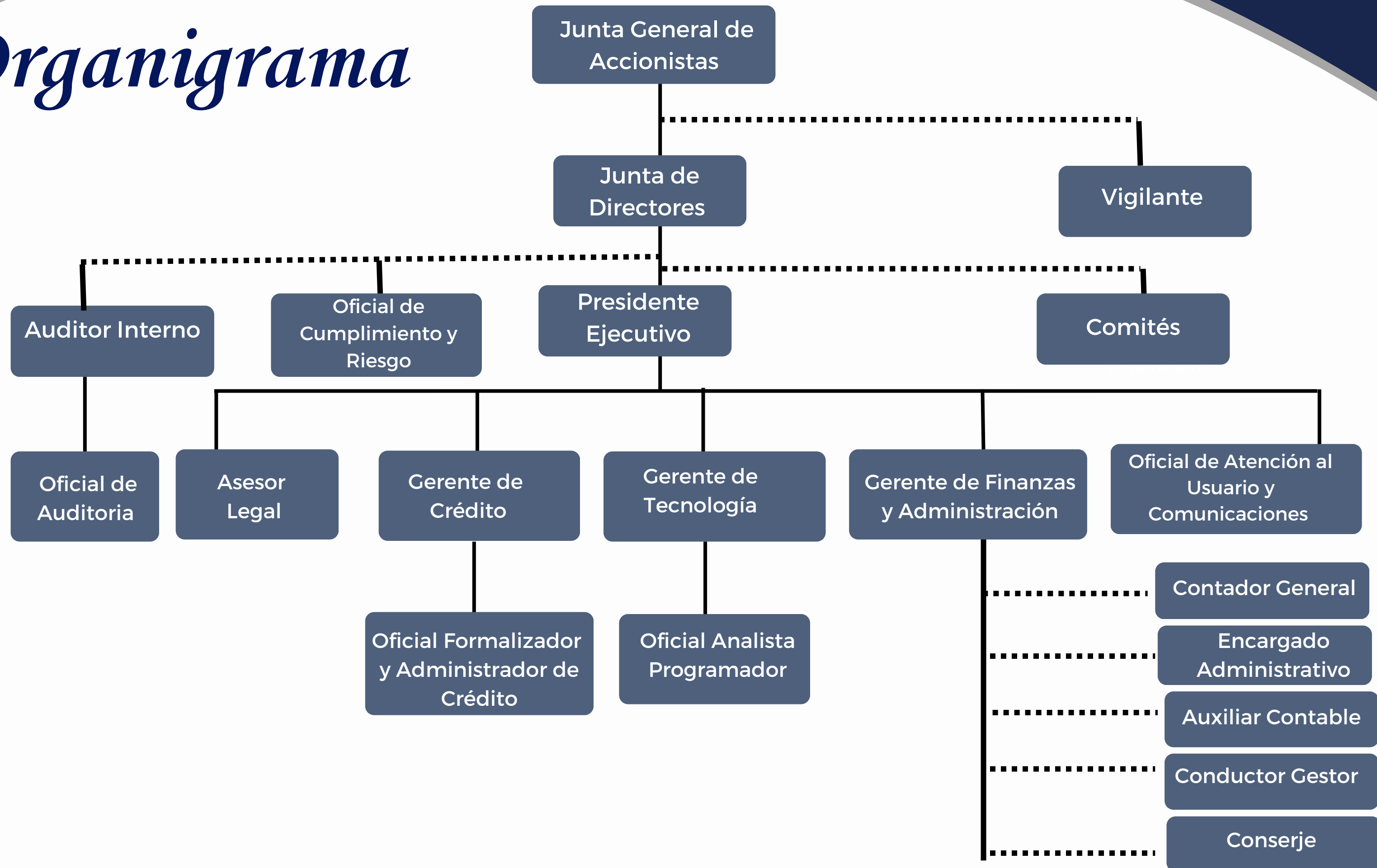



# Nuestros Valores



## Transparencia

En el uso de los recursos, nuestros inversionistas y clientes nos reconocen por la exactitud y la claridad en la información



## Innovación

Desarrollo de propuestas innovadoras, nos hacen ser una sociedad en constante evolución y crecimiento.



## Eficiencia

Optimizar los recursos para mejores resultados a un costo razonable que genere máximo beneficio para la sociedad y nuestros clientes.



## Compromiso

Con el desarrollo de Nicaragua para erradicar la pobreza y la búsqueda de condiciones dignas e igualitarias.



## Constancia y perseverancia

En el cumplimiento de metas, objetivos y en la exploración de nuevas oportunidades de desarrollo.

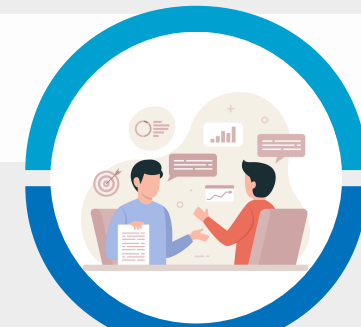

## Profesionalismo

Respeto, generación de debate productivo, búsqueda de excelencia, capacidad para obtener nuevos conocimientos y virtudes para nuestro desarrollo y el de nuestros clientes.



# *Principios*



## *Servicio al Cliente*

Tenemos vocación de servicio con calidad y buscamos la satisfacción plena de las necesidades del cliente.



## *Rentabilidad Social*

Fomentamos la inclusión financiera, creación de valor de las microempresas y el incremento del patrimonio familiar con los productos y servicios que financiamos.



## *Sostenibilidad*

Somos una sociedad autosostenible y rentable, procuramos nuestro crecimiento, el de nuestros canales de intermediación y el de los clientes finales.



# *Hitos Relevantes* *en la construcción de PRODEL, S.A*

PRODEL realiza las primeras operaciones de microcrédito con instituciones de microfinanzas.

**1999**

Fundación PRODEL suscribe la primera línea de crédito con el Banco de Integración Centroamericano - BCIE

**2005**

**1993**

Se construye convenio de cooperación financiera y técnica entre Nicaragua y Suecia para fomentar el programa de desarrollo local, cuyo objetivo es mejorar las condiciones de vida de las familias de bajos ingresos.

**2003**

La asamblea Nacional otorga personería jurídica a Fundación Prodel.

**2007**

Primer contrato de préstamo con el Banco Interamericano de Desarrollo - BID y el Fondo Multilateral de Inversiones - FMI.

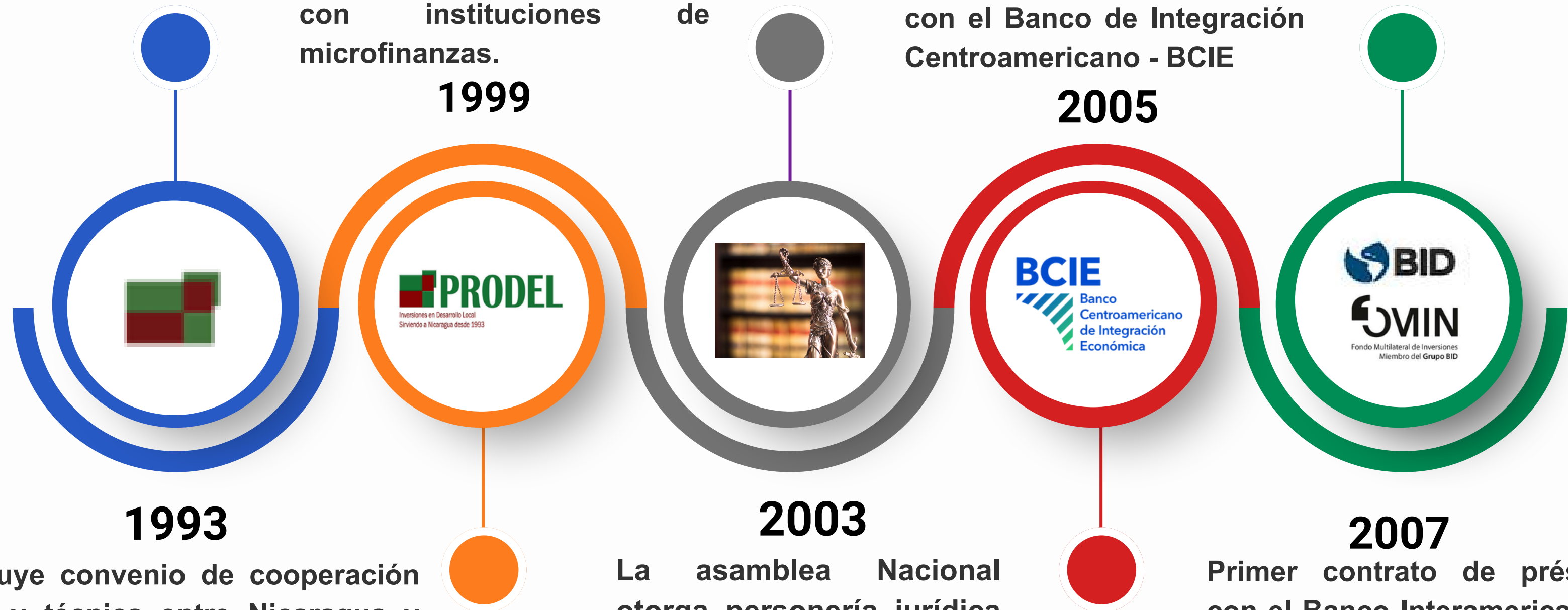



Contrato suscrito entre PRODEL y COSUDE para la ejecución del Fondo de Crédito del programa emprendimiento familiares.

Enero 2023 inicia operaciones PRODEL, S.A. sucesora de Fundación PRODEL, la cual asumió la responsabilidad de mantener la relación con los clientes existentes y potenciales, proveedores de fondos y organismos internacionales, prestando una nueva oferta crediticia que garantiza su posicionamiento y relevancia en el sector de las microfinanzas.

2020

2023

2013

2022

2024

Ampliación de las líneas de crédito con el BCIE y suscripción de un nuevo contrato de préstamo con el BID.

Aprobación de la ley 1137 “Ley especial para el cambio de Régimen Jurídico para organizaciones sin fines de lucro” que entro en vigor el 15 de noviembre, la fundación transmutó hacia una nueva entidad financiera.

PRODEL, S.A. firma convenio de colaboración y cooperación con la Red Centroamericana y del Caribe de Microfinanzas (REDCAMIF) para sumar esfuerzos en el fortalecimiento de las finanzas inclusivas en las herramientas y procesos de mediación de impacto.

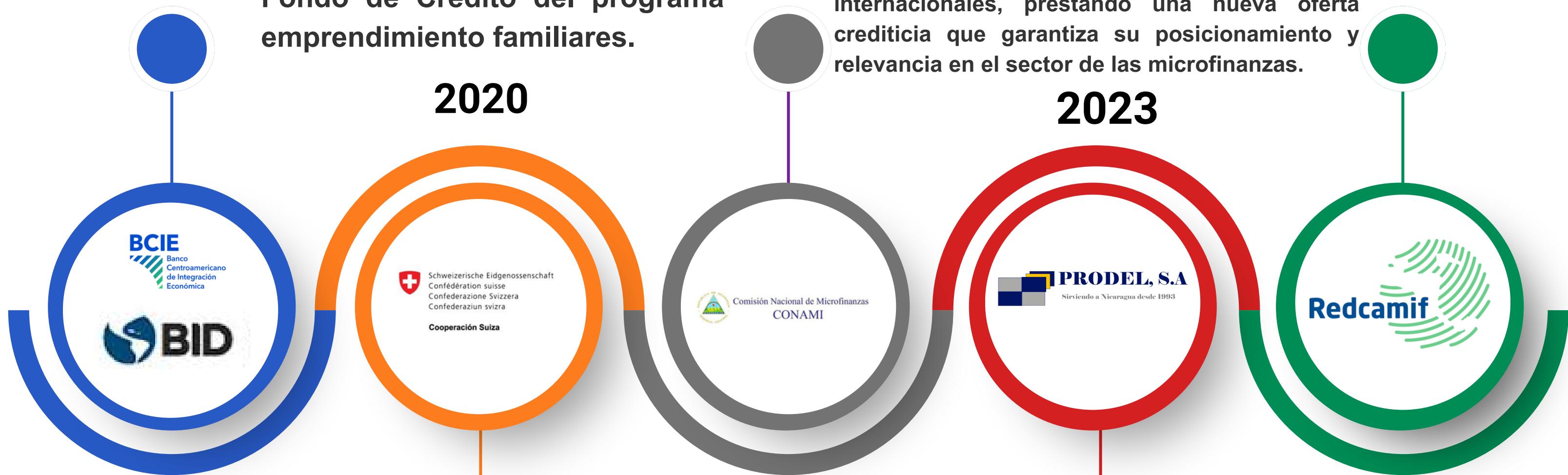



# Líneas de Acción

PRODEL, S. A. lidera sus productos y servicios financieros y no financieros basado en un enfoque de educación e inclusión financiera, mitigación del riesgo ambiental y con enfoque de género.

## 1 Otorgamiento de Crédito

Las instituciones que soliciten recursos financieros a PRODEL, S.A. tendrán la oportunidad de utilizar los fondos para beneficiar a la población no atendida por la banca tradicional, mediante el financiamiento de diversos productos y servicios:

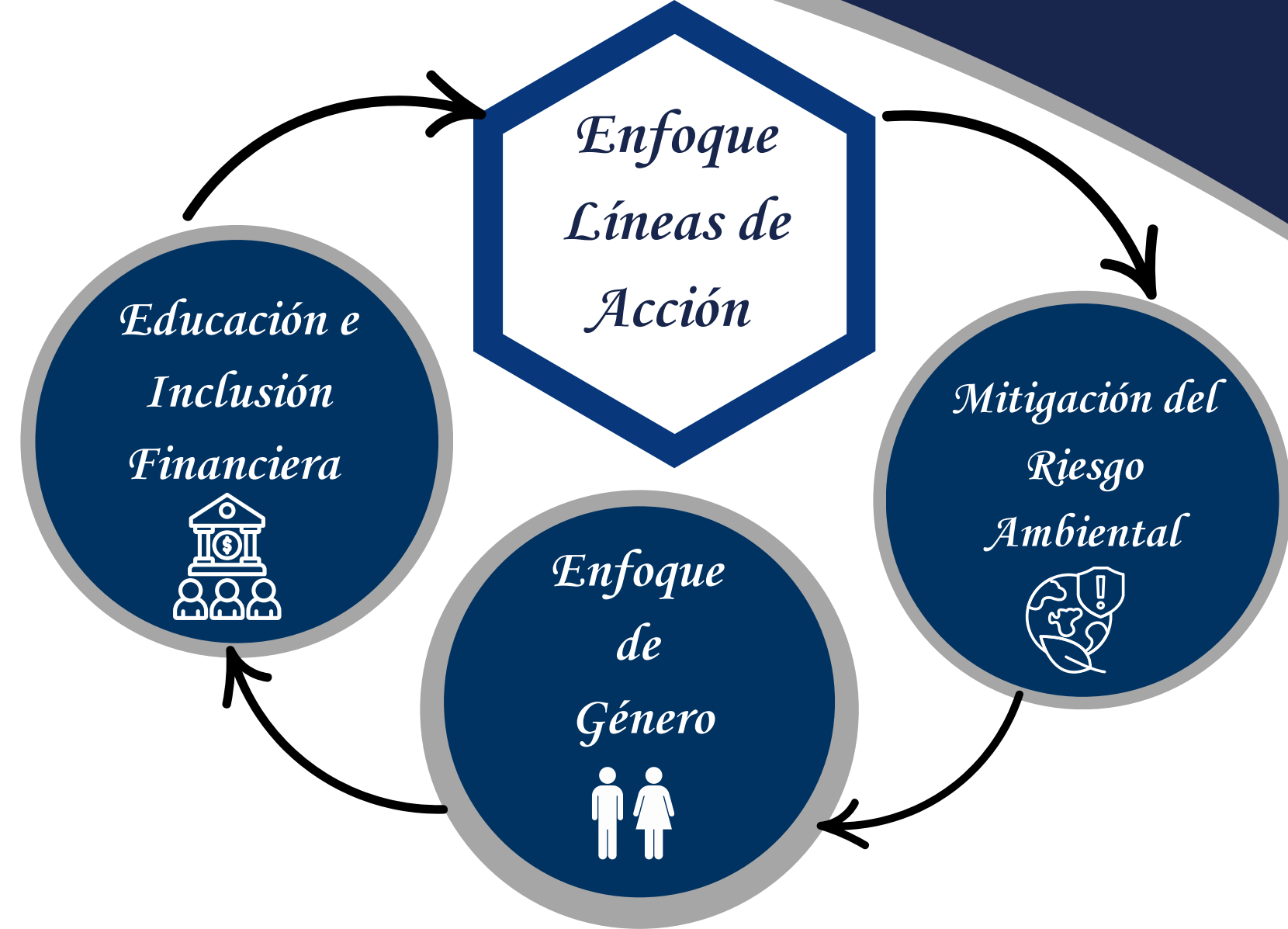

### A Microempresa

Se destinarán microcréditos a familias que posean negocios y requieran apoyo para fortalecer sus actividades económicas.

Estos créditos les permitirán generar ingresos adicionales, mejorar su calidad de vida y aumentar su patrimonio familiar.

### B Vivienda

Las familias con capacidad de pago que deseen mejorar o ampliar su vivienda de manera gradual, podrán acceder a uno o varios microcréditos.

Así mismo, aquellos que deseen construir una vivienda básica o adquirir terrenos también podrán beneficiarse de este financiamiento.

### C Agropecuario

Los pequeños y medianos productores que necesiten financiamiento para su actividad agropecuaria podrán solicitar préstamos destinados a inversión en capital de trabajo, adquisición de activos fijos y aplicación de buenas prácticas con un enfoque ambiental.

### D Personal

Las familias que requieran microcréditos para cubrir sus necesidades personales también podrán acceder a ellos.



## ② Asistencia Técnica

Este componente no financiero, tiene como finalidad proporcionar bases para la formación de habilidades, transmisión de conocimientos prácticos y teóricos que permita a los usuarios finales maximizar la calidad de la implementación y desarrollo de sus unidades de negocios y/o necesidades familiares.

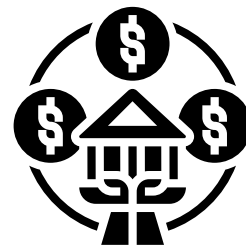

## ③ Fortalecimiento Institucional

Las instituciones de microfinanzas pueden optar a financiamiento para promover y apoyar su desarrollo y actualización. Los créditos pueden estar dirigidos para actividades de capacitación, adquisición de nueva tecnología crediticia y para la adquisición de software y equipos de informática.

Así mismo, se brinda acompañamiento y asesoría a las IMF que requieran fortalecer sus planes de negocio y calidad de cartera.



## ④ Responsabilidad Social Empresarial

Nuestra RSE se enfoca en promover el desarrollo sostenible, el bienestar de nuestros colaboradores, la preservación del medioambiente y la mejora de la calidad de vida de los usuarios finales, a través de programas y acciones concretas que contribuyan al progreso social y económico, fomentando la inclusión, la equidad y la responsabilidad en todas nuestras operaciones.

# ➤ Instituciones de microfinanzas que pueden aplicar a los recursos de PRODEL, S.A

①

**Reguladas por CONAMI**



Comisión Nacional de Microfinanzas  
**CONAMI**

②

**Reguladas por SIBOIF**



③

**Las Cooperativas de Ahorro y Crédito.**

**INFOCOOP**



## *Origen del Patrimonio*

El capital social procede de aportes individuales de los socios naturales y de la transmisión patrimonial proveniente de Fundación PRODEL, según establece la “Ley especial para el cambio de régimen jurídico de organismos sin fines de lucro”. La transferencia se realizó mediante Escritura Pública número 6, fechada el 15 de enero de 2023, e inscrita en el Registro Público de la Propiedad Mercantil con el código MC-XG6A59.

## *Marca Institucional*

### **Datos Generales:**

**Nombre:** Promotora para el Desarrollo de las Microfinanzas y el Desarrollo Local, Sociedad Anónima.

**Abreviatura:** PRODEL, S.A.

**Año de Fundación:** 1993

**Presidente Ejecutivo:** Marlon Enrique Olivas Altamirano

**Dirección:** De la Rotonda El Güegüense 2c al Oeste, 1c al Norte; 75 vrs al Oeste. Managua, Nicaragua.

**Teléfono:** +505 2250-3787 / +505 2250-3789

**Email:** prodel@prodel.com.ni

**Web:** [www.prodel.com.ni](http://www.prodel.com.ni)

# Resultados Financieros

Información Financiera al 31/03/2025

## 1 Estructura Balance

<b>Activos</b>	<b>U\$ 22,855,223.75</b>
<b>Pasivos</b>	<b>U\$ 2,677,410.18</b>
<b>Patrimonio</b>	<b>U\$ 20,177,813.57</b>

## 2 Indicadores de Solvencia

<b>Solidez Patrimonial</b>	<b>88.3%</b>
<b>Endeudamiento Total</b>	<b>13.3%</b>
<b>Adecuación Capital</b>	<b>107.4%</b>



# Cobertura de Cartera

## Productos Financiados

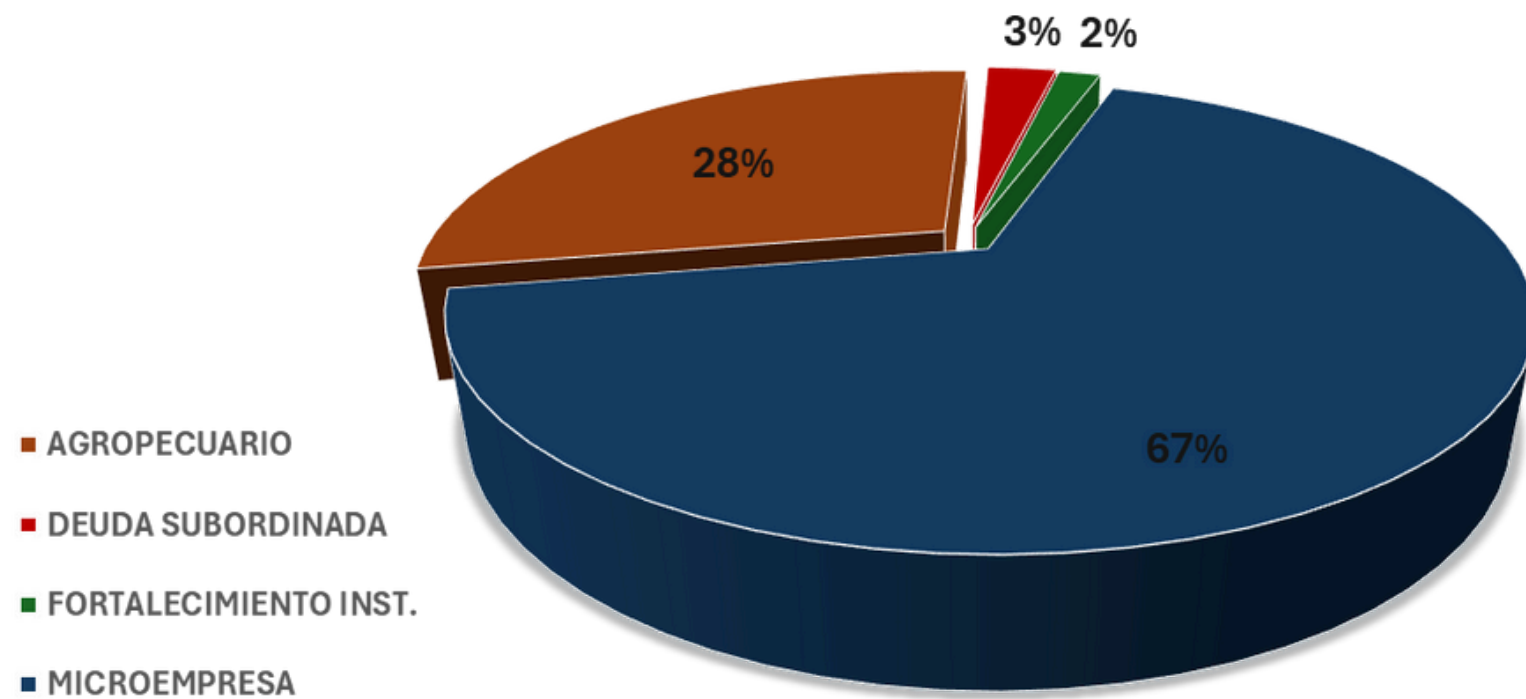

## Indicadores de la cartera de crédito de primer piso.

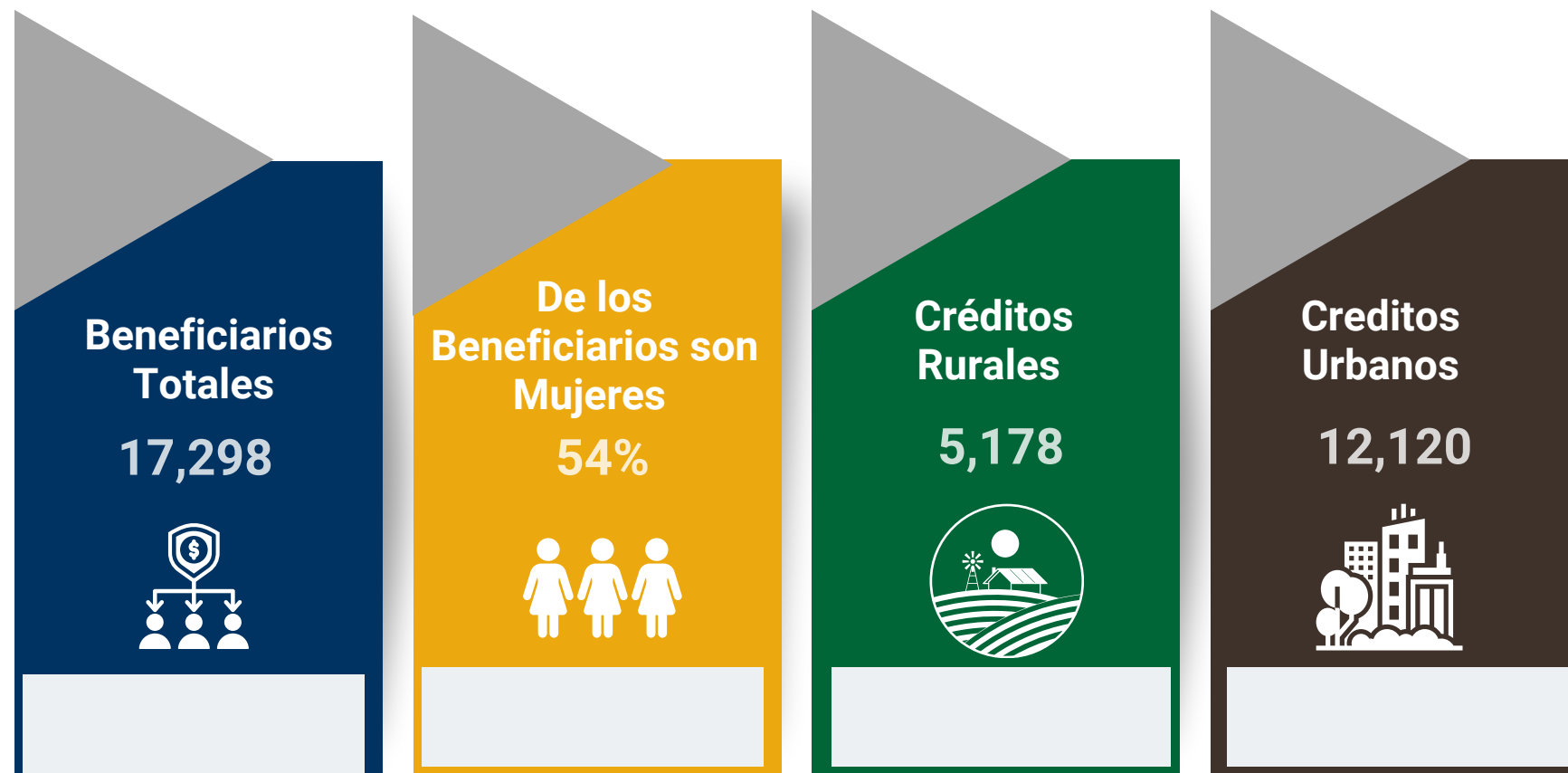

## Cobertura territorial alcanzado por las IMF clientes de PRODEL, S.A

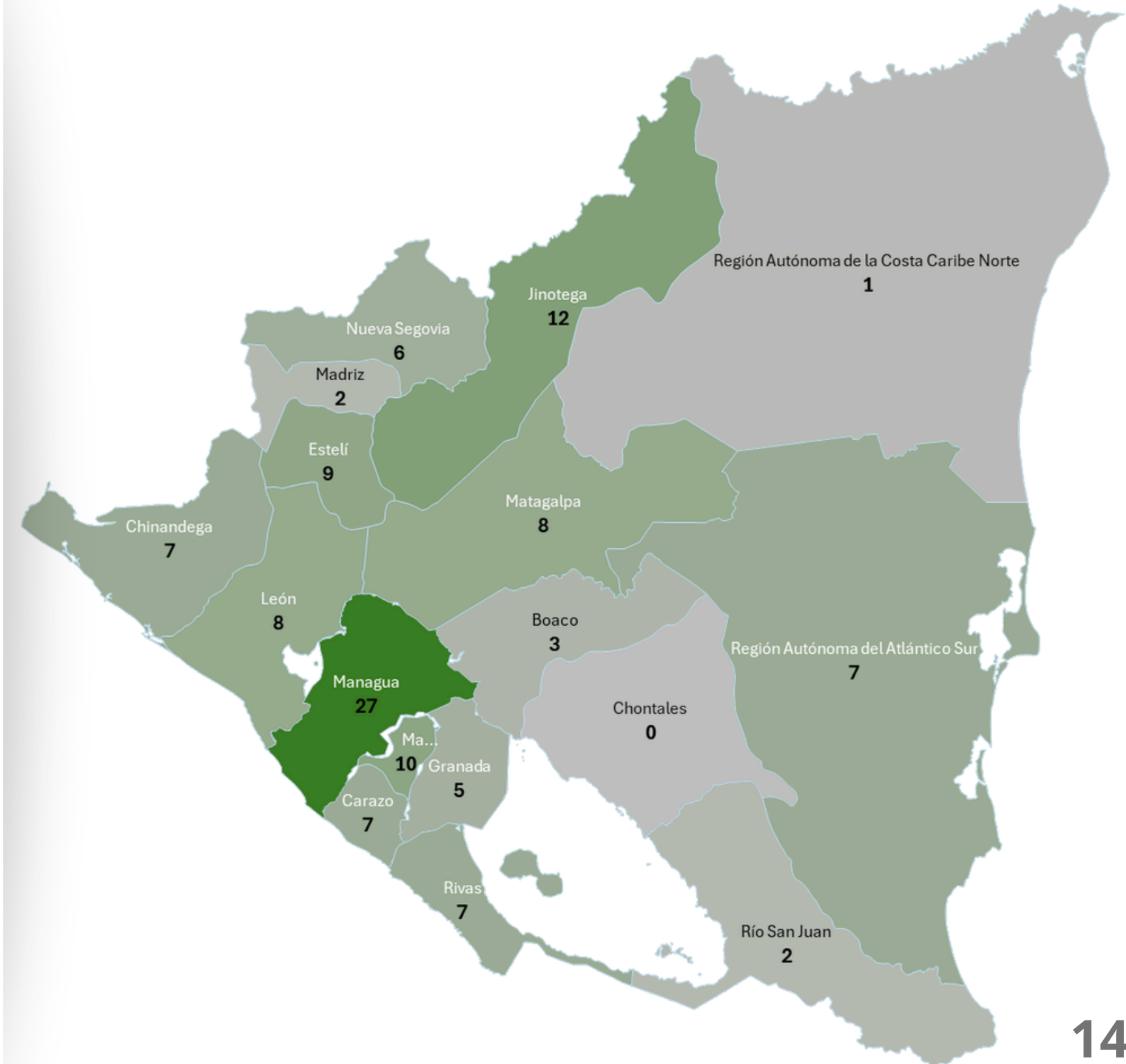

# Auditoria y Calificación de Riesgo

## Opiniones de Auditoria Externa

Período	Firma Auditora	Resultado
2022	Porras Barrera Consultores y Auditores	Opinión Favorable
2023	Porras Barrera Consultores y Auditores	Opinión Favorable
2024	BDO Nicaragua, S.A.	Opinión Favorable

## Entidad Regulada por:



Unidad de Análisis  
Financiero



Comisión Nacional de Microfinanzas  
CONAMI

## Calificación de Riesgo

Período	Córdoba-Moneda Extranjera		Perspectiva
2022	LP	scr A (NIC) - scr A (NIC)	Estable
	CP	SCR 2 (NIC) - SCR 2 (NIC)	Estable
2023	LP	scr A (NIC) - scr A (NIC)	Estable
	CP	SCR 2 (NIC) - SCR 2 (NIC)	Estable
2024	LP	A.ni - A.ni	Estable
	CP	ML A-2.ni - ML A-2.ni	Estable

Calificación realizada por la empresa CALIFICADORA DE RIESGO MOODY'S  
Información del año 2024 al corte de diciembre

### A.ni

Emisores o emisiones calificados en A.ni con una calidad crediticia por encima del promedio en comparación con las otras entidades y transacciones locales.

### ML A-2.ni

Los emisores calificados en ML A-2.ni tienen una gran capacidad superior al promedio para pagar obligaciones de deuda de corto plazo en comparación con otras entidades y transacciones locales.

**Perspectiva Estable:**  
Baja probabilidad de cambio de la calificación en el medio plazo.



# PRODEL, S.A.

